中華郵局特准掛號認為新聞紙類

THE LUNG PAO

龍報

第一五十號

通訊處 牛莊路五十號半 電話六四一〇三

定報價目
每三日出一張增刊無定
中國境內全年二元半年一元一
內每月二角日本同其餘外國各
埠加倍均作大洋計算報資先惠
費郵在內郵票加一

今日一張售洋二分四釐

廣告刊例
(新聞中)價面議(新聞中縫)分
三[illegible]每期每格洋六元(封面)分
三[illegible]九格每期每格洋五元

富麗堂皇 內部新刷
冠生園
南京路中市店
廣州酒菜
茶點包點
經濟菜品
府伊大麵
餛水餃
牛奶可可
春鍵小吃
經濟相宜

上海最高尚之二鞋帽莊
寶華嘉祿
本號鞋帽
式樣時髦
經久耐用
價錢又巧
交通便利
待客週到
老小無欺
用後勿忘
開設英租界浙江路衢汲路口

新開
東方飯店
跑馬廳五號路口
房間設備
精美完全
房金定價
比衆底廉
中西大菜
晝夜備齊
附設書場
供客消遣
電話六四二一一號

隆昌新記汽車公司
業已正式開幕
歡迎各界
隨喚隨到
英界南成都路第七四八號半 七四九
新式汽車 出門一元五角 大車二元
每小時大洋四元
日夜出租 等候半價
本行常備新式轎車及蓬車日夜出租遇有喜慶定包全日格外克己貴客賜顧極爲歡迎
電話三二八一三號

注意暴動
當人們性慾衝動的時候、就會想到必須要一個異性來安慰、花晨月夕、多麼容易發生尋花問柳底舉動、造成不潔的交媾、那麼花柳病傳染之後、應當趕緊治療、本院現由德國辦到專能殺滅梅毒螺旋菌及淋菌的注射新藥多種、乃是花柳病暴動份子之大勁敵、倘患白濁 下疳 橫痃請至本院診察、便知道效力的確實了、包醫亦可、全日送診、祇取號資
注射德國獅牌六〇六每針一律三元 大號雙針每針五元
上海科學醫院主任醫師潘雍鍔啓
地址 法租界八仙橋黃金大戲院西隔壁格洛克路歸安里南

中央大旅社
為上海最涼風之旅社
電話六一七一〇至一〇六
湖北路東廣路口

雙妹牌白玫瑰
清香樸鼻
仕女爭購

每瓶一元二角半
廣生行有限公司

中央書場
今日開書
(日擋)
五馬路正豐街中央大旅社內
日 二點開書 夜 七點三刻
沈勤安……雙珠球
張少蘅 趙稼秋……雙珠鳳
趙鶴卿 [illegible]……蘭花翠
[illegible]……珍珠塔
蔣一飛……英烈
(夜擋)
金稼柏……金台傳
黃兆熊……落金扇
周亦亮 楊筱亭……岳傳
楊仁麟 王曉香……白蛇傳
蔣賓初 王似泉……笑笑
加演滑稽雜劇
小洋一角 小洋二角
茶資在內
優待顧客諸君起見備有特別長期券數種每本計十四張一元自購票日起足用一月日擋二元夜擋四元四夜通用月券五元隨時出售
則所幽靜坐位寬舒涼爽適意侍應週到

三馬路大舞臺西首
蝴蝶
漂亮的裝束到蝴蝶去要要美麗的打扮到蝴蝶去
蝴蝶新裝出品快捷
如蒙惠顧式樣精美
禮服出租特別從廉
定價公道禮服鮮豔
特製內衣
電話八七七六三

國民政府中央衛生試驗所化驗
肺癆肺病特效藥
三那星
肺病療養指導書及三那星實驗報告書函索奉贈
上海仁記路三十五號
美商愛世開洋行啓

法商
永年儲蓄會
本會定於八月五日正式開幕
務請各界諸君蒞會參觀
任歡迎特此通告諸希公鑒
總會地址上海愛多亞路二十九號
電報掛號六一〇四號
啓事

中華國產聯合大商場
歡迎參觀
聯數家商售萬國品遠舶定格低
合百廠發千種貨質勝來價外廉
上海南京路前市政廳 電話六四三〇八九

完全國貨
益利汽水
價廉物美
益利汽水
蒸溜水造
氣味清醇
足解心渴
夏令飲品
此為獨一
各飲食店
均有出售

華德路
明園
明晚
八時半起賽
共賽十五次
通告一
小孩不滿十六歲者不準入場凡來賓勿攜小孩以免臨時週折為幸
通告二
來賓務請將徽章或入場券等懸掛於胸前顯明之處以便稽查免得宵小混入
通告三
本屆賽期特請格林好華軍笛隊及軍鼓隊加入好樂合奏極為動聽
總理兼書記 克明啓

上海高尚最清潔而價廉之理髮店惟我
玲瓏閣理髮
愛多亞路東新橋堍請來嘗試包君滿意
男客四角 女客六角
本理髮館新從德國定到五百塊錢一座的理髮椅、舒適異常裝璜佈置極盡美麗、不是誇大的話、上海要算我們玲瓏閣第一了、理髮師個個選擇技術極高明的、又用年輕的聰慧女子做招待、如此上等特別考究現的理髮店、餘外西式湯髮、藥水洗髮電氣摩身、無不格外到地、諸位不信、請來試試看、包你稱心如意、

裕金記
承接中外油漆粉刷
洋房對定做
專做招牌
廣告油漆開設
大英路卡德新
英租界德里
開路
電話一三三八

新閘卡德路口
裕興恆
金腿醃臘號
雲南宣腿 雲航蔣腿 味蘭貢腿 本莊茶腿 西法衛生腿 竹葉薰腿 家鄉南肉

皮鞋 大陸鞋商店
家寄
創造現代未有的男女新樣皮
請穿上海藝術化的大陸皮鞋
開幕紀念大贈品大減價
女鞋自六元起 男鞋自七元起
進步鞋 減售價特
本公司製
贈品 美術台鐘 水晶花瓶 新奇紙花 五彩汽球
每雙售洋七元七角
質料之堅固與市上所售十二元者無異
地址 漢口路西 廣西路
電話 一六四 〇一六號

上海三馬路廣西路西首

保育麟 每瓶一元半
避孕片 每盒洋一元
種子藥 每包洋一元
函購寄費加一郵票十足通用

天津路先施公司弄內
浴德池合記
一週紀念特別贈品
本池自去年以來接辦整頓各部不惜工本購置新式機器衛生浴具純用重金延聘名師以免週到上等雅座龍鬚修脚設備完全特聘名師修脚加添香水浴客週年紀念另外贈送肥皂八折香烟香皂一份外另售花露香水答謝鄉券普通[illegible]答謝惠顧者以意雅牛衛生君注重者請來一試

龍報

大馬路大舞台西首　四馬路廣西路口

老美最時女鞋店

本號素以專售上等時髦女鞋著名海上、今因鄰店失慎、工廠貨房重遭殃及、幸營業部安全無恙、故仍照常營業、新製各式美麗女鞋、花色最新、樣式最時、女界尚此、不特增進足部美觀、且益顯其婀娜多姿矣

何時何地乘汽車　何何何欲坐車　請打電話　南市一一二二　租界三〇一八九　雲飛汽車行

閒話水滸傳（下）

我國民黨、本是整個的黨、全黨之黨員、如能站在一條戰線上、共同奮鬥、處處不離開黨的立場、處處不分去黨的勢力、和衷共濟、乳水交融、的確而實際的以黨治國、則中國何患不富、何患不強、奈今日中國之國民黨、非特投機者腐化者羼雜其中、而夙稱孫總理忠實信徒之鄒魯謝持汪精衛陳公博輩、竟敢巧立名目、倡行所謂西山右派與左派及改組派、致將整個的黨、弄得四分五裂、且附和一般不知黨爲何物之不革命的軍閥來和中央抗、現在既兵戎相見、而小民已無安枕之日矣、我說、此種惡劣之現象、實在不得不歸咎於一班破壞中國國民黨之黨賊、此次自閻馮反叛中央後、北方之黨務問題、已紛爭得不堪言狀、而年少氣盛改組派之陳公博、憑着他的一張嘴、一枝筆、嘵嘵的鬧個不休、近日陳且有離汪而獨立自樹一幟之勢、他說、左派是左派、改組派是改組派、且現在到了[illegible]後之汪精衛、祗號稱左派之領袖、然近日對於改組派頗有不安協的趨勢、並且受西山派之薰陶而入於腐化之途、我們改組派、是最革命者、自然要與汪分家矣、現在改組派黨員、已公舉陳公博爲該派之領袖、故改組派自與汪分離後、陳公博已獨坐第一把交椅矣、陳於此紛繁忙碌之時、偏偏好整以暇、偷閒的大看其水滸傳、顧水滸傳一書、爲著名舊說部之一、書中寓意頗爲深刻、大抵係痛罵當時朱朝執政之當局、在上行政不善、難怪盜賊蜂起、萑苻遍野、今日陳公博熟讀水滸、豈亦不滿意於北方執政之當局歟、改組派之在北平、有一色彩最鮮明之宣傳機關刊物、大家都曉得是民主週報、近日陳公博在該報發表一論文、題爲「革命與歷史」、文中所論、痛斥異己派、罵得淋漓盡致、且喻彼輩爲水滸中之假李逵、然而此文自披露後、頗引起[illegible]陳亦不[illegible]自詡[illegible]我們[illegible]自稱革命偉人[illegible]假李逵之流亞也、噫、自稱革命偉人、竟與梁山泊強盜相提並論、不亦奇哉、（立）

陳炯明潦倒香港

（鴦暘）

總理背叛之陳炯明氏、自失敗後、久已寂焉無聞於世、其個人行蹤、雖不値得注意、但以曾經手握數十萬兵權之軍閥、而一朝失勢、竟落拓如斯、錄之亦可作一般野心家作他山之石也、陳炯明自民十三聯軍返旆後、遂失其經營數載之廣東地盤、然野心不死、猶倚其死黨楊坤如等死守惠州、陳氏本人則攜其妻妾三二人倉皇逃港、出其在粵搜羅之民脂民膏、廣置田地、并大興土木、建築洋樓一座於灣仔以自居、其時囊橐甚豐、仍召集其四散之一般叛黨、濟之以金錢、命其四出活動、以圖席捲、殆後其老巢惠州、亦爲國民革命軍所克復、彼始知事不可爲、乃銷聲匿跡、不敢再作妄想、日中惟有周旋於金山味腴間、一盞盧仝、藉以消磨無聊歲月、日前有人於味腴樓中、晤一五十餘老人、據座點思、無精打彩、形容憔悴、訝其面善、詢之茶博士、據云、此乃本樓之老主顧、亦即手握軍符、赫赫一時之廣東舊軍閥陳炯明也、且云、陳自廣州擕來之姬侍兩人、皆已蟬曳殘聲、席捲逃去、被挾去資財、幾罄陳氏一生積蓄、故陳氏現在頗形拮据、即灣仔之洋樓、亦已易主、現在惟有舉債度日、陳氏末路窮途、嘗亦不勝今昔之慨矣、

大方醫院將控大方醫院

（不方）

海上有兩醫院、皆名大方、其一爲新聞報記者兼醫師方菊影所辦、一置於白來尼蒙馬浪路新民村三號、又其一則在五馬路中央大旅社斜對過、兩醫院之成立時期、有先後之分、而乃同一命名、則較後成立者、即有假冒之嫌、爲名譽計、爲營業計、先成立者自必不安緘默、此常理也、查兩醫院之成立、方菊影所辦者、實在其前、距今已有五六年之久、初在民國路東新橋、後改今址、維時青白旗幟、尚未北展、丁文江任淞滬商埠督辦、亦設市衛生局、最巧者、則彼時衛生局局長、亦爲今上海市衛生局局長胡鴻基氏、方菊影曾正式立案、非漫無稽攷也、五馬路之大方醫院、歷史甚淺、當命名時、未必不知已有一大方醫院、而必故同之、則其用心之不光明、實灼然可見、故方菊影已延某某律師、準備法律解決云、

新國幣未必能鼓鑄

（我聞）

新國幣之模型、業經某國製廠、交由某某部、定□保存於首都造幣廠、須視某某某某兩部對於虛金本位制如何而定、如實行虛金本位制、此項模型即將作廢、而急則以鼓鑄與否、殊無關於虛金本位制、直截了當、必什九作廢也、何以故、蓋此項新幣模型、祇有華文中華民國國幣六字、而無洋文、鼓鑄與否、恰又取決於某某部及某某部、讀者、亦知某某部長□□□某部長□□□兩偉人之脾氣乎、某乃最惡華文華語者、平時雖與華人談話、亦必操英語、中國新聞記者請見、避之若浼、外國新聞記者請、則歡迎之不暇、且以字慣英文、國毛筆不能入握、民間或謀事者、請求、如寫華文信、什九擱置、寺多令僚屬代爲拆閱、荀寫英文信則隨到隨拆、決無擱置之虞、因之兩部長雖爲中國官、履中國土地、實不啻置身英國、有語皆愛皮、無函不西地、中國之毛筆、竟絕跡於兩部長之辦公室也、餘若西裝革履、屏匙箸而尙刀叉、更無論矣、奈何新國幣模型上、乃無洋文、其爲兩部長所不取者、又何待言、故愚敢下此斷語、新幣未必能鼓鑄、而作廢之原因、又必無關於虛金本位制也、

舞女復活中出某要人

（紅蠅）

上海人最慣投機、如寫蜉、凡有新奇事情發生、一時轟傳社會、投機者輒利用此好資料以牟利、著書編劇、以動觀聽、習見不鮮、過去如閻瑞生黃慧如等事件、均曾轟動一時者、投機者更於此中獲得大批進賬焉、

最近發生者、爲舞女黃白英被逼服毒、事爲最新趣味、案尚未結、各戲園及遊戲場便紛紛預備將此事編作新劇、雖曾經黃白英之代表律師張元枚代之登報聲名人格權與姓名權之關係、不許編戲及出版書籍、但投機者安肯舍此絕好資料、故寫上海舞台[illegible]仍繼續努力、大舞台[illegible]演、惟將姓名改去不用耳、前在同樂場觀國風社之舞女復活、雖姓名各異、但當然係隱射黃白英者、其中對某要人之攻擊尤力、令人稱快、觀此可知該舞女之墮落、完全係某要人造成、某要人被[illegible]約、[illegible]背人亦不斷[illegible]之舞女[illegible]因此[illegible]迹、歷歷如繪、黃白英與某要人關係、當該案初發生時、各小報亦曾及之、時報及上海日報尤詳、使果確者、某要人全無心肝者矣、觀後有感、而書此

孤孀艷史（一）

（龍眼）

現時代被一般道學先生視爲叔季之士、舊道德的樊籬、不但盡撤、簡直撤了以後、又推入熊熊烈火之中、燒成飛灰了、尤其是十里洋場的上海、一經歐風所吹、美雨所淋、舊道德的樊籬、更連影子也不存在、既是孤孀、則面的豔史二字、自然而然的連綴成文、不許例外、假使發現了守節的孤孀、反不免被人訕笑、目爲怪物、然而話雖如此、上海人固然大多數崇尚自由而泥守舊道德的、却也未嘗沒有、而且中國人的根性、像多口頭上崇尚自由、而心裏却是泥守着舊禮德、譬如、在未娶的時候、恨不得女子們都主張自由、可隨時覓得伴侶、娶妻以後、則又不許妻子[illegible]、甚至一方面講自由、一方面對於妻子、又求其貞操上無缺點、倘發覺了有缺點、說不定鬧起離婚來、似這般思想矛盾的、眞是十人而九、多得很呢、大概社會上對於孤孀的態度、是這樣的、貧寒的孤孀不守節、大家確不重視、如果是富貴人家的孤孀、也不耐獨宿、另尋新伴侶、大家便當做閒談資料了、所以在下也未能免俗、做這一篇孤孀豔史、因爲這一個孀婦乃是富貴人家的、姓莫、芳名棋貞、她的兩位叔父、一位喚偶粗、都是上海赫赫有名的大人物、富是不必談、而現在又有一位叔父做了高官、所以既富且貴、愈加赫赫有名、她的婆家姓柳、丈夫喚一商、生前任着鐵路稽查、吃公家飯、逝世纔兩年、公公也是富豪、在高昌廟置有不少房屋、每月收入的租金、着實可觀、現在全入了棋貞的掌握、住在東門路千戶坊裏邊、也算得大戶人家、

◎純粹國貨◎質品最高◎

烟台啤酒

泉水精製　清涼適口　通氣解渴　裨益衛生　今年出品　特別改良　價廉物美　包君滿意

◘總經理處◘　上海義成公司　同孚路一一九八九電話三一四四三

各大公司及洋酒店均有經售

註冊商標

請飲最新發明純粹國貨良酒

酒中之王

杏仁燒

經中央衛生試驗所證明無木醇火酒等毒質功能開胃防疫健肺補血

大號每瓶五角　二號每瓶二角半

經售處　英租界四馬路神州旅社酒吧間　大馬路國產聯合大商場浙江商店　南京路冠生園

本外埠招請經售　索取章函

上海頤和園酒製造廠出品　美租界華德路華盛路口明園跑狗場對面

光華銀公司

本公司集鉅額之資本定穩之妥章程專營各項活期存款信用放款抵押現款并定期特種儲蓄辦法款務求確當手續更復簡敏惟信用之恪守得希望之獨接到正籌備特先預佈承蒙章程請示地址容當專寄

本公司設在上海法租界公館馬路十二號　電報掛號九九〇九　電話一九〇四六

上海開幕

同濟醫院

本院向設虹口[illegible]路[illegible]今[illegible]請著名[illegible]出診[illegible]不計

院址　[illegible]　電話　[illegible]

市教育局取締本市私塾

（謝豹）

本來、教育只求能達到目的、實施時但能不背教育原理、毋礙兒童身心上之自由發展卽得、至於教育的方式及手段、是千變萬化、沒有一定的法則的、私塾也好、學校也好、決不能說凡學校卽是好的、也不能說私塾個個是壞的、私塾中也有傑出的人材、學校中亦很多不爭氣的學生、總之、無論私塾或學校、要在辦理人之本領與是否得法罷了、我國自清季廢科舉興學校、迄今已三十餘年、雖栽培人材、不無成效、然誤人子弟之學校、亦不在少數、故時至今日、無論新舊人物、信學校者自信學校、信私塾者仍信私塾、且舊時私塾、有已經改良爲學校化者、而最新式的學校、則反漸形私塾化、如道爾頓制等教育方法者、注意自學輔導、注意個別教育、以順應兒童個性、發展兒童本能爲原則、如日本之玉川學園等、倘縄以形式、則似學校而非學校、似私塾而非私塾、在慣說官話的中國教育行政當局看來、也許要說實屬不合、飭卽切實取締、談到上海的教育、更是洋洋乎大觀也、內容之精、誠有不堪問聞者、表面上可說、上海是中國文化的中心、大學林立、中小學更不可勝數、然欲在其中求幾所比較的能使人滿意的學校、實不可多得、而私塾之多、更出乎意料之外、尤其是富商大宅的公館、他們送子女入學校裏去目的、不過在求得一張文憑以爲榮耀、而他們相信子女眞實學問的求得、還是要專誠設塾、另請高明以宿學、到公館裏來單獨教授、所以

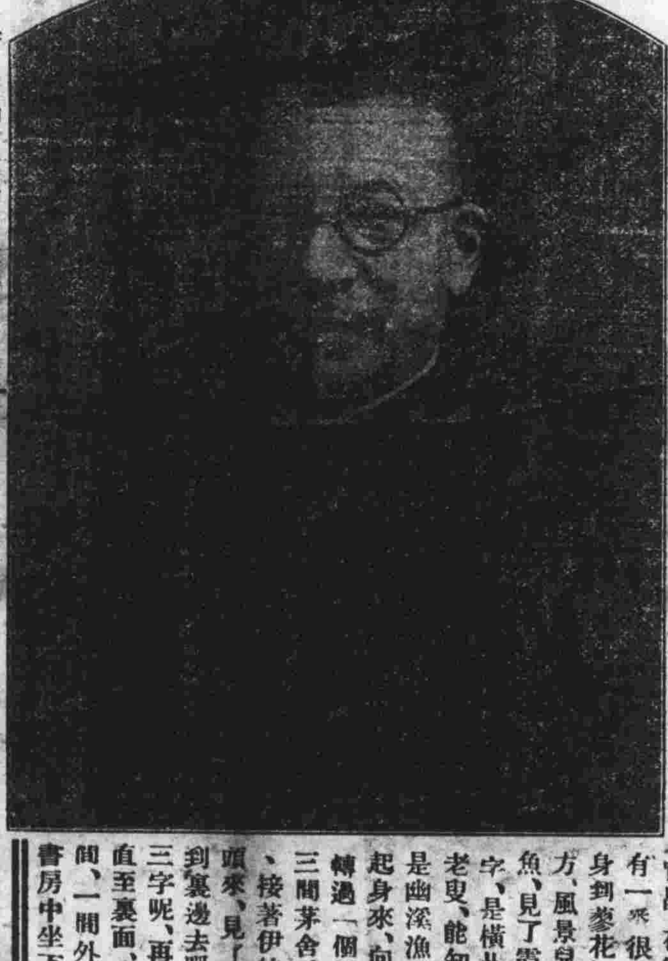

（工部局華董袁履登君）

在上海方面的大公館裏大都設有家塾、請有塾師教授、此等私塾當然比校的要完善些、雖然設備等等不及學校完善、也要實際上學生比學校學讀書更易得益、因爲教者及學者都很專一、倘然這位塾師果然是通才博學、懂得教育學教授法的、況兒童個性因才施教、當然比在學校裏的還就多數要好得呢、所以私塾也不是可以一筆抹煞的、而況私塾縱有不良、所影響者少數、不比學校的影響及於一羣兒童、如上海一般的弄堂學校、校舍既因陋就簡、設備更不完全、教員類多一知半解、不明教育原理、徒具學校之名者、實在更不如私塾呢、最近、上海市教育局爲整頓私塾起見、將舉行塾師檢定、此後檢定及格者得設立改良之私塾、其不及格者、將實行嚴厲取締、不令其再誤人子弟、此項辦法、的確是教育行政當局的善政、希望其能行有實效、勿徒然官樣文章、則關係於本市教育前途者非淺、不過、言非艱、行之維艱、取締私塾、雖輕而易舉、但上海市甚大、每因種種特殊勢力關係、令出不能實行、又因公館教授、當然亦屬私塾、是否在取締之列、不加取締、則被取締者有所不甘、必將藉口、然欲一列取締、恐事實上未必能辦到了、此實取締者中一大難題、市教育局當局不無顧慮及此、否、

肉市瑣譚（二）

（太瘦生）

肉市將來之趨勢、將益暴發而不可收拾、如春筍之怒苗無已、而肉市之花、半爲天性所使、習於浪漫、半則困於經濟、勉作砧上之肉、以此市上不乏小家碧玉、供君臠饗也、凡肉之日且爲人伐者、不免有日久必腐之嘆、雖砍肉健將一入肉市、必先審別肉之良窳、以謀己身之利益、凡市上坐莊之肉、爲人砍柯已久、太半面黃飢瘦、藉脂粉以掩其廬山眞面、然蘊毒於中、一觸卽發、逝者每視爲畏途、有爲性欲問題之不可抑止、以其治遊之簡易小住而去、肉市中以此項主顧之爽利簡便、亦頗樂爲歡迎也、有女如花、姍姍於肉市者、惟若驚鴻之一瞥、是則太半以碧玉簪花、爲生活依賴所需、乃偶入市上、爲問津者偶作桃源之探、斯則市上所謂人家人者是、謂人家人不若坐莊之侍漁郎之來、凡客之所好者、卽可由下脚娘姨指定地址、以招之歡、卜作鴛被中之溫存、而價之高下、當視肉之身價矣、肉市每有傑出之人才、具好身手者、羅帳春水中、有面面俱到之緻、若三門頭、有「日前後」具有三絕之技、游者以其風味別有、或爲好奇心所衝動、故趨重之者、亦大有人在也、凡遊肉市者、惟取爽利而已、一砍之數、視肉之姸媸、以定價之高下、一夜風流、卽如隔路、具則金錢之作價值也、

（獨抱琵琶之柴食珍）

風花雪月說秦淮

（花神）

南朝紅粉、北地胭脂、環肥燕瘦、不乏傾國傾城之麗姝、金陵自莫愁以後、禁娼嚴厲、秦淮風月、爲之失色、但是清唱之風盛行後、尋花問柳之客、雖不能作漁郎之問津、亦得過屠門而大嚼、茲特分別誌之、以實我龍、想嘗心花事者、必表同情也、下關娼門中之三傑、有三個「三」字之渾號、一爲湖北老三、二爲揚州老三、三爲江北老三、此中尤以湖北與揚州最出風頭、而湖北老三因豆腐架子太大、爲一般所不歡、前曾被警局拘留、今稍斂跡、現寓中華旅社八號云、

樂羣茶社自張慧中傳花弟等、轉入四明樓後、生意頗形清淡、惟龍翔却較前更形忙碌、游船、看戲、吃花酒、開房間、大有應接不暇之勢、李氏姊妹花曉峯劍峯、以現值炎盛夏暑、應酬甚忙、無暇歌唱、遂停歌於麟鳳閣、曉峯則日與她的情人江君、形影相隨、無時或離、李家一切家用開支、亦由江某供給、近聞將正式嫁與江某、如果成爲事實、一對璧人、令人豔羨不置、歌星李蘭芳、日前在城中大世界歌舞劇場、客串蘇三起解一劇、扮相秀麗、姿態婀娜、歌西皮原板一段、調清晰、婉轉慘凄、殊屬難能可貴、故博得彩聲不少、李現已脫離麟鳳閣、而改隸新世界清唱矣、歌女陸醉秋、日前在大世界客串南天門時、有一嵇客保聖嘆後人者、隨伊左右、一若孝子侍親然、上海人所謂拖車是也、下關天寶樓書寓、業已停唱有日、現瀛洲營業、異常發達、人才濟濟、尤以徐春霞金荷花王雅文最能叫座、其內容佈置之精雅、堪稱獨步、

◘申報國畫週刊擬停刊、因所費頗鉅、（聞）

◘本報聘釣徒君、擬創辦上海女子日報、紙張對開、一如申新各大報、宗旨爲提倡女子人格、爲代表全國女同胞之喉舌、現在籌備中、（報探）

武俠小說　紅粉俠（二十三）

（黃南丁）

第廿回　哭秦庭怒傳綠林箭　探神領巧得青銅斤

話說紅粉俠萬霞兒、因應師傅崔玉龍之約、到山東膠州府碧稻村去、路過宜昌、在客店之內、忽地有一個幽溪漁夫、插刀留柬、命霞兒到蓼花汀去、有一件很要緊的說話、告知霞兒、霞兒當下、結束伶俐、常省承影寶劍、起身到蓼花汀去拜訪這位幽溪漁夫、正走到一處樹木森森、一灣碧溪的地方、風景兒十分幽雅、在一個石機下面有個白髮老漁夫、正在那裏垂綸釣魚、見了霞兒、徐徐的道、來者莫非是紅粉俠嗎、霞兒大奇、因這紅粉俠三字、是橫州人民、感激自己義俠的行爲、合送的外號、怎地在這裏的垂釣老叟、能知道呢、說不定便是這插刀留柬的幽溪漁夫、忙作禮道、老丈可是幽溪漁夫嗎、怎知道俺的外號呢、老叟哈哈大笑、把絲綸擲過一旁、立起身來、向霞兒道、萬小姐、且到舍下一聚、再行奉告吧、說着先自引道、轉過一個村頭、到了一處地方、眞是山明水秀、一帶的碧鮮樹草、映掩着三間茅舍、端的是秀雅宜人、老叟便直到茅屋門前、叫道、風兒、快開門來、接着伊的一聲、一門柴門、廠開足來、一個十四五歲的垂髮女子、探出頭來、見了霞兒、便向老叟道、爹爹、可是紅粉俠到了嗎、老叟道、正是、快到裏邊去吧、霞兒聽了、不禁暗暗納罕、怎地這垂髮女子、也知道紅粉俠三字呢、再一看這女子、生得風鬟霧鬢、豐姿絕代、也是個絕色佳人、當下直至裏面、霞兒瞧屋內雖然窄小、却佈置得楚楚可觀、清潔異常、分着三間、一間外室、一間書房、正中的一間、乃是會客之所、老叟引着霞兒、到書房中坐下、風兒送上茶來、